VENØ POSTEN

Oktober 2017

Forenings– og kirkeblad
for Venøs beboere og venner af Venø

Foto: Preben Friis

VENØ KIRKE

Venø Kirke — kontakter

Sognepræst Per Mikkelsen,
tlf. 97 86 80 15, mandag fri,
pm@km.dk
Enhver kan få en samtale med præsten.

Formand Ove Bjerre-Pedersen,
tlf. 20 42 72 44, mr@venoe.dk

Kirkeværge Kirsten Yde,
tlf. 97 86 80 09,
kirstenyde@live.dk

Kirketjener Arne Middelhede
tlf. 22 16 85 64,
amvenoe@hotmail.com

Kirkesangere:
Grethe Munk-Andersen,
tlf. 97 86 80 79,
munkandersengrethe@gmail.com
Irma Bjerre-Pedersen,
tlf. 27 21 07 49,
ibjerrepedersen@hotmail.com

Organist Hans Sørensen

Graver, Struer Kirkegård,
Kirkegårdsleder Ole Møller
Andersen, tlf. 96 84 92 09

Servicemedarbejder
Gertrud Damgaard

DAVID OG BATSEBA

I tegneserien Radiserne spørger Nuser på et tidspunkt Trine, hvorfor hun i grunden er blevet psykolog? "Det er fordi, jeg har talent for at se andres fejl", siger hun så. Men derpå spørger Nuser snedigt: "Jamen, hvad så med dine egne fejl"? Hvorpå hun kvikt svarer: "Dem har jeg talent for at overse"!

Ordvekslingen mellem de to tegneseriefigurer rammer noget centralt, som det også kommer frem i den berømte og udødelige kærlighedshistorie mellem Kong David og Batseba fra Gamle Testamente. Fortællingen er det dybere grundlag for talrige andre kærlighedshistorier, teaterstykker og sange, fx Leonard Cohens Hallelujah.

Den mægtige Kong David slår sig efter mange år i felten ned i Jerusalem. En aften går han op på et fladt tag af sin kongeborg, fordi han ikke kan ikke sove. Han står kigger ud over byen og husene. Og da får han øje på en kvinde, der er ved at tage bad. Hun er meget smuk, simpelt hen billedskøn. I de følgende dage kan David ikke glemme det syn, så han får bragt underretning om, hvem hun er. Hun er kone til en af hans bedste og mest trofaste officerer, Urias. Men selv Urias' troskabsforhold til David afholder ikke kongen fra at sende bud efter hende, og de er sammen. Bagefter går hun hjem. Men det viser sig, at hun er blevet gravid, og hun sender bud til David med den besked. I de følgende dage tænker David over situationen, og han beslutter sig da for at skaffe Urias af vejen. Han får en af sine generaler til under et felttog at placere Urias på en post, der er umulig at forsvare, og Urias bliver dræbt, hvorpå David efter en passende tid henter Batseba hjem til sig, og hun føder ham en søn.

Det er først på dette tidspunkt i fortællingen, at den geniale profet Natan dukker op på kongeslottet og fortæller David en lignelse om en rig mands skamløse udnyttelse af en fattig mand. Da David hører lignelsen, uvidende om, at det er ham selv, den handler om, falder hans retskafne dom prompte, og den er ikke præget af barmhjertighed. David afgør, at den rige mand skal dø, og at der skal betales erstatning til den fattige mands familie, for mage til hjerteløs opførsel har David sjældent hørt om. Og vi er nok mange, der deler den opfattelse. Om ikke dødsdom over den pågældende så i hvert fald en hård straf. Men så kommer højdepunktet i historien, for profeten Natan siger lige ud til David: Du er manden!

Det går da op for David, at lignelsen var et spejl, som profeten Natan har holdt op foran ham. For David er det som at få et sværdhug. Han har lige selv udtalt, hvad der ud fra et retfærdigt og retskaffent synspunkt bør ske med folk af hans type, og han har inden for sin opfattelse af ret og uret ingen udveje. Han er fanget af sin egen logik. Han bør henrettes. (Hele fortællingen står i Anden Samuelsbog, kap. 11-12).

Når fortællingen om David og Batseba, Urias og Natan er en udødelig historie, så er det, fordi det er en ægte menneskelig historie, der viser os nogle sande og afslørende træk ved vores mentalitet som mennesker. Bl.a. at vi har nemmere ved at se andres fejl end vore egne. Og det er godt, at den "nye" alterbog fra 1992 ved sin brug af de gammeltestamentlige fortællinger i gudstjenesten har gjort det oplagt at fortælle sådanne udødelige historier. / Per Mikkelsen

VENØ SOGN

HØSTGUDSTJENESTE

Høstgudstjenesten blev afholdt i fint sensommervejr. Der var næsten 50 høstgaver, hvoraf børnene bar nogle ind i kirken. De sørgede for salg af lodder og uddeling af gevinster. Stor tak herfor.

Karin Kristensen havde som sædvanligt dækket op, og stuerne var pænt pyntede. Det skal hun have tak for.

I år kan vi sende kr. 7.792,00 til Julehjælpen i Struer Provsti. Det er kr. 3.123,00 mere end sidste år. Årsagen skal ses i flere penge i kollektbøssen på grund af mange flere besøgende, som opfordres til at lægge en lille skilling, når de tager en brochure.

Høstgudstjenesten blev også udvidet med akrobatik af de tre piger, der har opholdt sig på øen og ved flere lejligheder har vist deres færdigheder (se side 4).

Foto: Ove Bjerre-Pedersen

Foto: Christian Mortensen

100 salmer

Den 10. september havde vi aftensang i kirken. Omkring 20 deltog. Udgangspunktet var det nye tillæg "100 salmer". Per introducerede salmen, forfatteren og komponisten, hvorefter vi sang den. Det var opbyggeligt og gav en bedre forståelse for indholdet. Vi kom igennem 10 salmer. Så der er plads til flere senere, hvorfor vi vil gentage sangaftenen igen til foråret. Så napper vi 10 mere.

Nye opgaver

Viborg Stift har godkendt, at gavlspær og vindskeder udskiftes. Desuden at loftet efterisoleres og der laves gangbro. Der er desuden givet tilladelse til automatisk ringe-kimeanlæg. Her vil Menighedsrådet lige have en afklaring om evt. lydgener (fra motoren til anlægget) i kirkerummet. Dette finansieres fra nogle af de resterende penge fra Stiftsmiddellånet.

Struer Provsti har givet ligningsmidler til granitbelægning fra indgangsporten til kirkedør. Det bliver en anlægsopgave i det nye år, så vi kan have den færdig til konfirmationen i 2018, for det største antal Venø-unge i mange år.

Park og Vej ved Struer Kommune har givet os et fint tilbud om at kunne erhverve/købe granitbrosten mm.

Korset designet af Michala Eken håber vi at kunne få udført i år. Det kommer an på svar fra en fondsansøgning. Ellers må det vente til 2018. Derudover skal kapellet pudses og kalkes i år. Hertil er afsat frie midler.

Sidste nyt

Der er netop kommet svar fra Augustinusfonden, som har imødekommet vores ansøgning med kr. 100.000 til restaurering af kalkmalerierne på nordsiden af væggen. Formelt skal der nu ansøges herom, men Nationalmuseet har allerede tidligere givet anbefaling hertil.

/ Venø Menighedsråd — Ove Bjerre-Pedersen

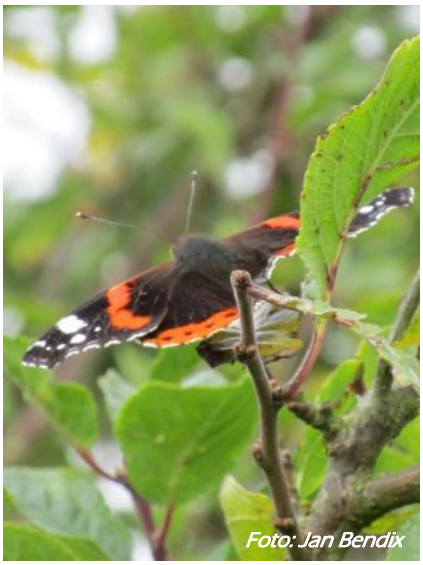
Foto: Jan Bendix

Foto: Christian Mortensen

Foto: Ove Bjerre-Pedersen

Foto: Jan Bendix

MUSIK OG BEVÆGELSE PÅ HØJT NIVEAU

På forsiden er et Preben Friis-foto af tre af medlemmerne af Kompani TO. Gruppen har i september været til den helt store glæde for venøboerne, efterskoleeleverne og øens gæster. Med gruppens elegante, musikledsagede optræden på scener til lands, til vands og i luften, viste den, hvad der med få midler kan opnås med engagerede professionelle aktører. Gruppens præstationer og udstråling begejstrede enhver, der benyttede muligheden for at se den i aktion.

Kompani TO's optræden var resultat af et samarbejde med Odinteatret lokalt formidlet af Bjarne Tingkær Sørensen. Tak for det. Alle, der fik oplevelsen, håber på en gentagelse i en ikke for fjern fremtid.
/ VenøPosten — Jan Bendix

Foto: Christian Mortensen

Foto: Preben Friis

Foto: Kai Rostrup Jensen

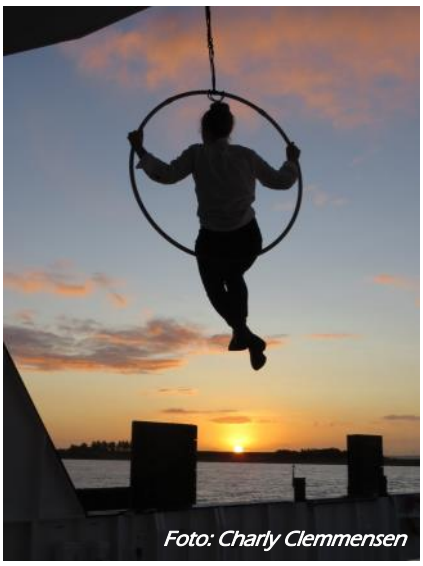
Foto: Charly Clemmensen

VENØDAGE IGEN

Succesen fra påskeugen gentages i dagene **den 6.-8. oktober**. VenøBoen og Venø Færgefart inviterer nu igen udenøs gæster på gratis færgefart.
Hvorfor gratis færge? Svaret findes i Folketingets bevilling til nedsættelse af færgepriser ("landevejsprincippet"). For Struer/Venø er bevillingen så begrænset, at en generel prisnedsættelse ikke giver mening. Derfor benyttes midlerne til at udbrede interessen for vores ø.

VenøBoen har sammensat et program med masser af oplevelsesmuligheder, som øens foreninger og enkeltpersoner iværksætter for ø-gæsterne. Programmet for Venødagene følger som tillæg til denne udgave af VenøPosten.
/ VenøBoen – Irma Bjerre-Pedersen

ØHOP I GRATISDAGENE

Der bliver TV-optagelser i "Venødagene" på Venø. Denne gang er det TV-MidtVest, der med Inge og Kai Hartmeyer besøger Venø. Besøget er et led i den serie af optagelser, der til næste år skal sendes under overskriften Ø-hop. Læs mere om serien i septemberudgaven af Ø-Posten, der netop er omdelt på Venø.

Producerne vælger selv, hvad de vil vise frem af Venø, så tag godt i mod dem, når/hvis I bliver kontaktet.
/ VenøPosten — Red.

GRAFIK PÅ VENØ GALLERI

I Venødagene **den 6.-8. oktober** arbejdes der med grafik på Venø Galleri.

Der arbejdes hver dag fra kl. 11-14. Man kan være med en enkelt dag eller flere dage. Alle kan melde sig til — børn dog kun i følge med voksne.

Vi kan kun være et begrænset antal, og der må regnes med udgifter til materialer. Det er altid spændende at se, hvad der kommer ud af trykpressen. Tilmelding på tlf. 27 62 03 87 inden **den 4. oktober**.
/ Venø Galleri — Lis Jensen

Efter deadline:

SMÅØERNES ERHVERVSDAG 2017

LAG-småøerne og Sammenslutningen af Danske Småøer indbyder til "erhvervsdag". Læs mere i Ø-Posten eller via linket:
lag-smaaoerne.blogspot.dk/2017/09/smaernes-erhvervsdag-2017.html
/ LAG Småøerne — Jan Bendix

VenøBoen

Aase Askanius (formand)
tlf. 97 86 80 59, askanius@privat.dk

Søren Lang Hindkjær (kasserer)
tlf. 97 86 84 00, soeren@venoe.dk

Medlemskab af VenøBoen opnås ved at indbetale kr. 125,- pr. voksen til: Hvidbjerg Bank, konto 75005004298.

venoe.dk/foreninger/venoeboen

Venø Børne- og Ungdomshus

Børnehuset kan lejes af alle! Hvis man som "udenøs" forudlejer Børnehuset 10 gange, får man dagslejen til 175 kr. mod forudbetaling.

Priser for øboere:
1 dags leje: 150 kr.
Døgnleje: 350 kr.
2 døgns leje: 600 kr.

Priser for "udenøs":
1 dags leje: 500 kr.
Døgnleje: 800 kr.
2 døgns leje: 1.500 kr.

Henvendelse vedr. udlejning samt medlemskab skal ske til Mette Jaffke, tlf. 23 27 22 99. Et medlemskab koster kr. 100 pr. person pr. år.
/ Bestyrelsen

Sygeplejerske på Venø

Mette Jaffke, Strømmen 14, Venø
tlf. 97 86 80 76, mobil 23 27 22 99

Hjertestartere

- Cykelskuret ved Venø Efterskole, Nørskovvej 8, Venø.
- Ved Børnehuset, Lønningen 2, Venø

Se mere om Venø på: www.venoe.dk

Foto: Charly Clemmensen

DET SKETE

Herfra kom de besøgende til Efterskolernes Dag.

MANGE GÆSTER OG NY HAL

Efterskolen skabte ekstra travlhed på færgen i weekenden den 23.–24. september. Først var der forældreweekend med ca. 90 deltagende forældre. Da de forlod skolen søndag middag, var der åbent hus på Efterskolernes Dag. Her blev ca. 90 familier vist rundt af en elev og fik derefter en snak om skolen med en ansat. Det er væsentligt flere end sidste år, et resultat af den nye hjemmeside og øget aktivitet på de sociale medier. Interessen tegner godt for indskrivning af elever de kommende år. En del at de interesserede elever vender allerede tilbage til Camp Efterskole den første weekend i efterårsferien.

Halprojektet går nu ind i realiseringsfasen. Det er ikke lykkedes at hente supplerende finansiering, ø-vinklen har ikke været stærk nok. Fokus er nu at realisere hallen med egne midler. Det bliver et mindre projekt, end vi havde håbet, og som derfor primært kommer til at opfylde efterskolens behov.

Følg efterskolen på venoe-efterskole.dk og like os på facebook.com/venoe-efterskole. Der er stadig mulighed for at få besøg af efterskoleelever til Venøkaffe den 3. oktober — tilmelding på info@venoe-efterskole.dk.
/ Venø Efterskoles bestyrelse — Peter Petersen

Ulf Ipsen. Foto: Jan Bendix

ITALIENSK PÅ HAVNEN I 2018

På evalueringsmødet den 19. september takkede havnebestyrelsen de mange frivillige, der har været med til at holde havnekiosken åben gennem sommeren. Der har været folk, der har ydet en stor hjælp med at rengøre toilet- og badefaciliteter, mange der har taget en tørn bag disken i butikken og andre, der har hjulpet ved at bage, købe ind eller sørge for blomster på bordene. Bestyrelsen har også kunnet trække på hjælp til bogføring og regnskab.

Uden alle disse flotte bidrag var det aldrig lykkedes at komme så fint igennem sommeren. Der blev et overskud i kiosken på 25.000 kr.

Havnebestyrelsen kunne samtidig fortælle, at vi fra næste år har fundet en forpagter. Han hedder Marcello Federico, er italiener fra Sicilien oprindeligt, men har drevet pizzeria på Ærø gennem 22 år. Marcello er pensionist, 65 år og fandt ud af efter en kort pensionisttilværelse at han kunne igen. Fra foråret 2018 får vi pizzeria på Venø Havn.

Der var blandt deltagerne enighed om, at det er meget vigtigt, at vi på øen støtter op omkring vores nye forpagter. Det kan vi gøre gennem de forskellige aktiviteter, der allerede nu er ved at blive planlagt – men derudover var der forslag om, at vi får stablet nogle gode arrangementer på benene i sommerperioden. Det kunne være aktiviteter på havnen fx musikarrangementer eller helt nye ting, som vi ikke har prøvet før. Alle gode idéer og initiativer er velkomne.
/ Venø Havn — Ulf Ipsen

KOMMUNALVALG

VALGET I NOVEMBER

I forbindelse med Kommunal- og Regionsrådsvalget den 21. november har VenøBoen arrangeret et debatmøde **den 25. oktober kl. 19:15** på Venø Efterskole, i foredragssalen.

Spidskandidaterne for samtlige opstillede lister har givet tilsagn om at møde frem. I det følgende bringer vi valgudtalelserne fra de enkelte lister. / VenøPosten — Red.

Arkivfoto: Jan Bendix

A

Niels Viggo Lynghøj
SOCIALDEMOKRATIET

Plads til det nære

I foråret købte jeg en el-cykel. Folk trak lidt på smilebåndet, men det har været en rigtig god investering. Nu tager jeg oftere cyklen og lader bilen stå. El-cyklen har bl.a. bragt mig rundt til kommunens lokalområder, hvilket har bekræftet mig i, hvor stort et engagement og virkelyst, der udfolder sig rundt omkring. Det er virkelig positivt at erfare, hvor megen handlekraft, der findes lokalt. Flere steder arbejder man med store spændende projekter.

Her ligger Venø helt på niveau, hvad angår ildsjæle, engagement og idérigdom. Man skal bare kaste et blik i VenøPosten for at forvisse sig herom. Renovering af kirken, solnedgangsmusik, kunstudstillinger, litteraturaftener, foredrag med tidligere ministre, færgelaug, forskellige foreningsarrangementer m.m.m.

Vores område – herunder Venø – er et fantastisk dejligt sted. Men mange mennesker har desværre ikke set vores store potentiale endnu. Kommunen skal derfor have afsat betydelige midler til markedsføring af Struer Kommune. Og til et løft af vores image.

Vi skal have flere borgere til kommunen, således vi kan få stoppet befolkningstilbagegangen.

Det bliver for mig at se en bunden opgave for det kommende nyvalgte byråd at gøre en indsats her. Dette arbejde vil den socialdemokratiske byrådsgruppe gerne tilbyde at stå i spidsen for.

B

Peter Vestergaard
RADIKALE

Mærkesager:

1. Vi skal sammen udnytte vore ressourcer bedre. Struer Kommune oplever i disse år en udflytning af arbejdspladser, og en nedgang i borgere og skattegrundlag. Det bliver en kerneopgave, at vi sikrer, at der sker bedst mulig udnyttelse af de ressourcer, vi har til vores rådighed. Vi skal være bedre til at promovere de gratis ressourcer som vores havn og vores flotte natur - og vi skal være bedre til at udnytte de økonomiske ressourcer, der er til vores fælles rådighed. Her skal vi turde prioritere.

2. Struer Kommune skal være en bedre arbejdsgiver. Ledelsen i Struer Kommune skal skabe ro og gennemskuelighed, så Kommunens medarbejdere får bedre arbejdsvilkår. Det tror jeg kommer den enkelte borger til gavn.

3. I Struer Kommune modtager vi vores andel af de flygtninge, der kommer til landet. De kommer med et andet sprog, en anden kultur, men ofte med gode og brugbare kompetencer. Det skal vi kunne udnytte. Der skal laves en bedre og mere målrettet første fase af integrationen. Mange kommer med en positiv motivation og med ønsket om hurtigt at få fodfæste i vores by. Det skal de have hjælp til, og ikke som nu sættes i vente position.

C

Kjeld Graversgård
KONSERVATIVE

Som konservativ er det vigtigt at udvise ansvarlighed over for sig selv, familie og samfundet. Det kan konkret være ved frivilligt arbejde, som I fx gør på Venø med VenøBoens og Venø Efterskolens mange gode og forskellige arrangementer.

- Mennesket kommer før "systemerne" og ældre mennesker skal ikke være afhængige af at kunne bruge en computer for at komme i kontakt med Kommunen.
- Velfærdsydelser skal tilpasses børnepasning, skoler og ældrepleje.
- Flere erhvervsuddannelser på Struer Gymnasium, da der i fremtiden bliver mangel på håndværkere.
- Et velfungerende erhvervsliv, som skaber arbejdspladser og dermed større skattegrundlag og befolkningstilvækst i Kommunen. Dette er en forudsætning for et tilfredsstillende serviceniveau.
- Nye investeringer skal tage sigte på at forbedre forholdene for borgerne og give kommunes et godt image.

Foranstående punkter skal være ud fra en økonomisk ansvarlighed.

D

Karen Maria Hansen
NYE BORGERLIGE

- Fremme bedre erhvervspolitik. Hurtig sagsbehandling på erhverv/virksomheder, der udvider/skabes. Der skal ansættes en turist/erhvervschef til at hjælpe med at få gang i Kommunen.
- Vores skoler og børnehaver skal fungere med nok bemanding, det er i barndommen, der skal sættes ind, hvis der er problemer. Der skal være mindst en børnehave, der har fleksible åbningstider.
- Mere turistvenlig gågade, med bænke og små legepladser. Og måske nyt kunst på lilletorv. Der skal være stadepladser til aktiviteter på Østergade 16, som også skal overbygges.
- Venøfærgen skal gøres billigere eller måske gratis.
- Give yderligere rabat på tomme grunde i kommunen.
- Kommunen skal drives som en forretning, der tilgodeser decentrale tilbud, Kommunen skal støtte lokale leverandører efter nærmere vurdering.
- Bedre nominering på plejehjem, hvor 85 % er demente, og madproduktionen skal vende tilbage.
- Bedre aktivering af kontanthjælpsmodtagerne og dem, der falder for 220 timers reglen.
- Undgå fejlinvestering i nybyggeri, og køb af bygninger (plejehjem og børnehaver).
- Det skal forblive en selvstændig kommune.
- Borgere fra Struer by, som skal på plejecenter, kommer ofte til Hvidbjerg. De skal have lov til at komme tilbage til Struer uden beregning, og der skal ikke betales indskud to gange.

E

Anna Marie Brix Poulsen
STRUER-THYHOLMS FREMTID

Jeg sidder på 8. år i Struer byråd og jeg har været formand for Sundhedsudvalget i alle årene. Desuden har jeg været medlem af Økonomiudvalget, Handicaprådet, Arbejdsmarkedsudvalget, Sundhedsskolen, Parasollen, og Praksisudvalget i Regionen.

Struer-Thyholms Fremtid står for det samme, som jeg altid har stået for, vi er bare kommet på rene flasker.

Vi er der for dig fra Vugge til Grav og det kan alle forholde sig til. Alle skal behandles med respekt, og der skal være plads til os alle. Der er børn, unge og ældre, som trænger til en kærlig hånd, og den skal de have.

Vi vil kæmpe for en hel kommune og ikke alt skal trækkes ind til Struer by.

Vi skal have udvikling i hele kommunen og styrke vores øer samt landsbyer, så alle har lyst til at flytte her til.

Vi skal beholde alle skoler og plejehjem, og vi skal rumme, at vi heldigvis ikke alle er ens.

F

Grethe Hestbech
SOCIALISTISK FOLKEPARTI

SF's vision for Struer er, at byen skal være en selvstændig og bæredygtig kommune. Med nærdemokrati og rummelighed på alle niveauer.

Struer skal være en kommune, hvor mennesker står i centrum, hvor tryghed og anstændighed er i højsæde, såvel for etniske som ikke etniske borgere. Det gælder i hjemmet, på uddannelsesinstitutioner, på arbejdspladser og i fritiden.

Et rent miljø og en grøn omstilling er central for SF. Ligesom vi vil arbejde for, at den natur, vi omgiver os med, skal plejes og bevares. Det er vigtig for os og de efterfølgende generationer.

Nogle af vores mærkesager er:

- Frit valg mellem dagpleje og daginstitutioner.
- At få bygget en ny vuggestue og daginstitution ved det nye plejecenter - bedre normering fremover.
- Gode boliger til ældre og handicappede.
- Tryghedshotel til ældre, hvor de selv kan indskrive sig, en slags rekreationshotel, hvor de ældre og syge igen kan finde kræfter til at leve hverdagen i eget hjem.
- Støtte og udvikle de kulturelle og turistmæssige tiltag i "Lydens By"
- Østergade 16 skal bevares som en åben markedsplads.
- At tænke bæredygtighed og miljø ind i alle politiske handlinger.
- Arbejde for gode forhold for erhvervslivet, det er vigtigt, at vi har gode arbejdspladser.
- Og ikke mindst at pleje og bevare den unikke natur, som findes i Struer kommune.

O

Jette Lund
DANSK FOLKEPARTI

Det tredje valg er dig
Dettredjevalg.dk er også Jette Lund som Borgmester. Det er lige så meget en vej, som det er et valg. Det er Dansk Folkepartis politik, men hvis du kigger på det lidt ovenfra, så er det også noget andet. Det er vilje – åbne øjne – en hovedet på skrå og lyttende politik – det er en hænderne op af lommen og hold nu op med kun at snakke politik – en vi bygger ikke monumenter for os selv, men vi bygger livskvalitet for dig og din familie politik.

Vi går til valg med det, vi er og tror på som mennesker og borgere – et langt bedre erhvervsklima, nedrivning af industrihavnen og i stedet lækre boliger, der er til at betale for hr. og fru Hansen, en synlig ledelse i Kommunen, et positivt turnaround for vores værdifulde lokalsamfund, en ældrepolitik, der er værdibaseret og ikke kroner/øre baseret, en 136 kilometer dejlig turismepolitik, der virkelig sætter turbo på turismen... og meget andet – men vigtigst af alt, et fokus på at få nærheden og dig tilbage i lokalpolitikken i Struer kommune.

Vi skal turde række ud efter drømmene. Hvis vi står stille fire år mere end de sidste otte, så falder vi endnu længere tilbage.

Vi skal også turde række ud efter fremtiden og vi skal gøre det sammen og vi skal gøre det – nu.

V

Mads Jakobsen
VENSTRE

Venstre vil udvikle Struer Kommune til det mest attraktive sted at bosætte sig i Nordvestjylland. En kommune, hvor borgere, foreninger og virksomheder får optimale muligheder for at udfolde initiativ og virkelyst, og hvor vi i fællesskab skaber fremdrift og vækst.

Det skal vi gøre med afsæt i Lydens By og med Sound Hub Danmark som spydspids, hvor kombinationen af innovation, uddannelse, forskning og produktion skaber nye muligheder med internationalt potentiale.

Det skal vi gøre med afsæt i vores fantastiske beliggenhed ved fjorden. Vi skal aktivere de maritime foreninger i at udvikle de unikke muligheder for et aktivt udendørsliv/sejlermiljø i vore havne.

Vi skal understøtte de stærke lokale kræfter, der vil videreudvikle vore landsbyer. Der arbejdes med store projekter, hvor kommunal støtte er en forudsætning for, at det kan lykkes.

Vi skal sørge for, at alle vores børn og unge får det bedst mulige afsæt for at realisere deres drømme. Det kræver gode dagtilbud, en folkeskole med ambitioner og ungdomsuddannelse til alle.

Vi skal sørge for, at det er nemt og ligetil at komme i kontakt med Struer Kommune, så borgere og virksomheder oplever, at de får en god og imødekommende service.

Vi skal kommunikere åbent og ærligt og samtidigt huske at fortælle om de mange ting, der lykkes for os.

Frede Kloch Sørensen
ENHEDSLISTEN

Enhedslisten i Struer, vil tale de svages sag, der er nok der tager sig af de stærkes.

Klimaforandring og ulighed er de største farer for vort samfund! Vi kan gøre noget ved klimaforandringen.

Vi skal gøre noget ved uligheden. Jo større ulighed et samfund har, jo større kriminalitet vil der være. Derfor skal vi sørge for bedre forhold for børn, unge og ældre. De skal føle, at de har samme værdi, som de rige og rigtige. Vi skal gøre alt ordentligt.

Vi skal udnytte vores smukke natur, vi har meget at være glade for, men vi er dårlige til at formidle det, det kan gøres meget bedre.

Vi skal have en økogård og et værksted, hvor mennesker med forskellige udfordringer kan komme i gang med et liv med meningsfyldt arbejde.

Ved alle kommunale udbud, skal der være sociale klausuler og kædeansvar.

Alle siger vi skal spare, står det i grundloven? Nej, sæt skatten op, vi har råd til det!

Enhedslisten går ikke efter gode ben i byrådet, kun efter en god politik!

Husk! Vores samfund er skabt af mennesker og kan ændres af mennesker.

Povl Eskild Petersen
ALTERNATIVET

Struer Kommune har kun kort tid til at vende udviklingen (affolkning) og lægge en ny fremadrettet vision og plan for kommunens fremtid.

Man kan vælge to veje:

1) Spare-vejen, hvor der skal spares mere og nedlægges mere. Den vej skaber en negativ spiral, der ender med nedlægning af Kommunen.
2) Vi får gennem et målrettet arbejde bosætningen op, og skaber en bedring i økonomien, så vi fortsat kan være en selvstændig kommune. En positiv selvforstærkende spiral.

Vi vil arbejde for, at Struer Kommune bliver landskendt for:

- At sætte mennesket før systemet.
- Evnen til at tiltrække nye borgere og fastholde de nuværende.
- At være blandt de forreste med: Rent miljø, grøn omstilling og lav klimabelastning.
- Økonomisk er en selvstændig bæredygtig enhed.
- At skabe en plads til alle, så de kan tage deres plads i fællesskabet.
- Være åben i processerne og inddrage borgerne mest muligt i beslutninger.
- Evnen til at skabe og udvikle borgerdrevne initiativer overalt i kommunen.
- Evnen til at skabe vores egne arbejdspladser gennem målrettet iværksætteri.
- Være et godt sted at bo. Fokus på nærhed, tryghed og sammenhold.
- Gode skoler, og tiltrække og fastholde gode uddannelser.
- Tage hånd om alle børn og unge, og særligt de udsatte børn.

Foto: Jan Bendix

DET SKER

VENØ MUSIK

Solokoncert med Ida Andersson
søndag den 29. oktober kl. 15:15
på Nørskov.

Ida Andersson er klassisk pianist født i 1985 og stammer fra Ålandsøerne. Hun er uddannet i Lühbeck og Det Kgl. Danske Musikkonservatorium i 2015. Sin unge alder til trods har hun allerede spillet koncerter som solist og som kammermusiker i de nordiske lande, Italien og Tyskland.

Ved koncerten på Venø vil Ida Andersson spille Claude Debussy fra den første bog af 'Præludier', Jean Sibelius fra 'Finlandia', Johannes Brahms fra 'Klaverstücke', og Alberto Ginastera '3 Argentinske danse'. Så det bliver et spændende og meget varieret program.

Privatfoto:

Vel mødt til Venø musik!
/ Venø Musik — Grethe Munk-Andersen

VENØBOENS GENERALFORSAMLING

VenøBoen afholder generalforsamling **torsdag den 12. oktober kl. 19:30** i spisesalen på Venø Efterskole.

Dagsorden
1. Valg af dirigent
2. Formandens beretning
3. Fremlæggelse af regnskab
4. Indkomne forslag
5. Fastsættelse af kontingent
6. Valg til bestyrelsen samt to suppleanter
7. Valg af revisor
8. Eventuelt.

/ VenøBoen — Aase Askanius

UVENTET KONKURRENT

Det har undret Venøsund Fisk og Skaldyr og en del venøboere, at Dansk Skaldyrcenter i Nykøbing Mors helt usædvanligt har fået en statslig bevilling på 49 mio. kr. til yngelproduktion af østers og til et besøgscenter.

Venøsund Fisk og Skaldyr er indtil nu den eneste virksomhed, der har fundet "koden" for østersopdræt. Samtidig med det, er det gæstfrie sted blevet et attraktivt besøgsmål for turister til Venø.

"Man" undres – og det gør politikere og en del seriøse dagblade også.
/ VenøPosten — Jan Bendix

ÅBNINGSTIDER I OKTOBER

Galleri KK

Åbent efter aftale.
Karin Kristensen, tlf. 20 51 25 34

* * *

Venø kartofler & lam

Kartofler, lammespegepølser og frosset lammekød i forskellige udskæringer sælges ved telefonisk henvendelse på tlf. 40 31 83 02.

facebook.com/venoekartofler
venoe-kartofler.dk

* * *

Venø Galleri

Åbent efter aftale.

Lis Jensen, Tangvej 1, tlf. 27 62 03 87
veno-galleri.dk
lis.moeller.jensen@gmail.com

* * *

Venø Kro

Køkkenet har åbent hver lørdag mod forudbestilling fra kl. 17:30-21:00.

Ekstra åbent: ved "Venødage"
6., 7. og 8. oktober
fra kl. 11:30-14:00 og 17:30-21:00.

Menu er disse dage
Venøbøf og pandekager med is,
kr. 200,- per person.

Bestil venligst bord på
tlf. 97 86 80 06
venoekro.dk — info@venoekro.dk

Foto: Preben Friis

DET SKETE

APOSTLEN "JOHANNES"

Apostlen Johannes var den yngste af Jesus apostle, og fremstilles altid som den eneste apostel uden skæg.

Johannes var Jesus' yndlingsapostel. Som apostel fremstilles han i kunsten stående med et bæger, en kalk, hvorfra der snor sig en slange (attribut). En historie fortæller, hvordan en præst forsøgte at give Johannes gift, men da han gjorde korsets tegn over kalken, blev giften til en slange og flygtede.

Johannes indtager en fremtrædende rolle i urmenigheden i Jerusalem.

Johannes skæbne er temmelig usikker. Man mener han led martyrdøden sammen med Jakob før år 70.

Tekst: Per Vestergaard
Foto: Christian Mortensen

EN INTELLEKTUEL KRAFT-PRÆSTATION OG ET PÆDAGOGISK MESTERVÆRK!!

Foto: Christian Mortensen

Det var hvad en fyldt sal på efterskolen oplevede, da vi tirsdag den 26. september havde tidligere udenrigsminister Per Stig Møller på besøg med et foredrag om Danmarks udenrigspolitik nu og i fremtiden.

I løbet af aftenen fik vi en knivskarp analyse af både spændingerne mellem Nordkorea og USA, Brexit samt udfordringerne med migration.

Dette blev gjort sideløbende med, at vi også fik et lynkursus i både verdenshistorie og sikkerhedspolitik. Alt sammen gennemgået levende og på en måde, så selv de mest komplicerede forhold blev enkle for os at forstå.

Afslutningsvis svarede en veloplagt Per Stig Møller på spørgsmål fra salen om alt fra Cataloniens ønske om løsrivelse til, hvordan Merkel og Macron vil genrejse EU.

Det var glædeligt at konstatere, at rigtig mange havde fundet vej til efterskolen, ligesom de nye elever på skolen var med til at gøre aftenen rigtig god.

En stor tak til efterskolen for et fornemt traktement og til Pip Thoustrup for at have taget så godt imod Per Stig Møller og frue.
/ Foredragsgruppen — Anders Vandsø Pedersen

UDENRIGSKORRESPONDENTEN — FRA INDONESIEN

Nu er det snart oktober, og det tyder på, at regntiden er kommet lidt tidligt i år. Det har regnet on/off de sidste tre dage, og det er rigtig meget regn, der kommer. Det gør nu ikke noget, planterne er sikkert glade.

Jeg har været på tur ud til en samling af små øer, der går under navnet Karimunjawa. Efter en lang sejltur (5 timer) i ret så høj søgang ankom vi til hovedøen. Selvom der er mange turister, er der ingen store hoteller eller noget andet kommercielt, det er meget lokalt det hele. Øerne er meget smukke bortset fra al den plastik, der ligger på mange strande (meget trist at se).

Tilbage i Yogyakarta følger vi med i, om vulkanen på Bali går i udbrud. Vi har også en vulkan ret tæt på byen her (Merapi), og selvom den ikke er aktiv pt., skulle det efter sigende være på tide at det skete.
Hilsner fra de våde troper!
/ Nina Frimodt Jensen

DET SKER

BILLARD PÅ NØRSKOV

Har du tid og lyst til at spille billard, så har du nu muligheden:

Sted: I kælderen på Nørskov
Tid: Mandage kl. 14:00
Pris: 200 kr. for hele sæsonen

Kontakt eventuelt Karl Askanius på tlf. 21 42 70 55 for nærmere info eller mød blot op.
/ Venø GIF — Dorte Sauer

SVØMNING

Svømmesæsonen er kommet godt i gang efter ferien. Har du lyst til at svømme, skal du blot møde op i svømmehallen lørdag kl. 13, hvor Venø GIF har lejet hele svømmehallen.

Venø svømning er for alle aldersgrupper, og vi har både det lille varme og det store bassin til rådighed. I efteråret er der svømning disse lørdage mellem kl. 13:00 og 13:40:

7. oktober
4., 11., 18. og 25. november
2. december

/ Venø GIF — Søren Lang Hindkjær

JULEKROBAL

Har du husket at sætte et kryds i kalenderen **lørdag den 25. november kl. 18:00**, hvor Venø Kro og Venø GIF arrangerer julekrobal?

Som skrevet i forrige udgave af VenøPosten, har Venø GIF taget initiativ til at "genoplive" det gamle julekrobal for alle venøboere over 18 år, hvor nye som gamle venøboere og unge som ældre kan mødes til en hyggelig aften. Vi vender tilbage med mere information i novemberudgaven af VenøPosten.

/ Venø Kro og Venø GIF — Søren Lang Hindkjær

LÆSEKREDSEN ANBEFALER...

Utæmmet liv
af Jeanette Walls
Forlag: Hr. Ferdinand
ISBN-13: 9788793166332

Romanen handler om forfatterens bedstemor, der er en stærk og stædig kvinde. Hun er vokset op i Texas og hjælper sin far med at opdrætte heste. I en ung alder ridder hun alene gennem landet på sin hest og lærer senere i livet at køre bil og flyve. En imponerende kvinde, der gør en stor forskel gennem hele sit liv. Romanen begynder omkring 1900-tallet.

Bedømmelse: 2-4★

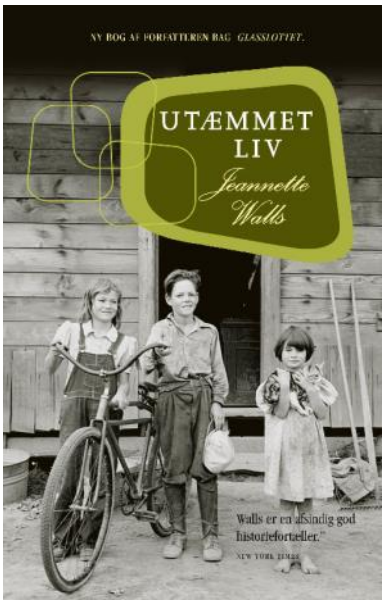

DET SKETE

Foto: Venøsund Færgelaug

Foto: Søren Adsersen

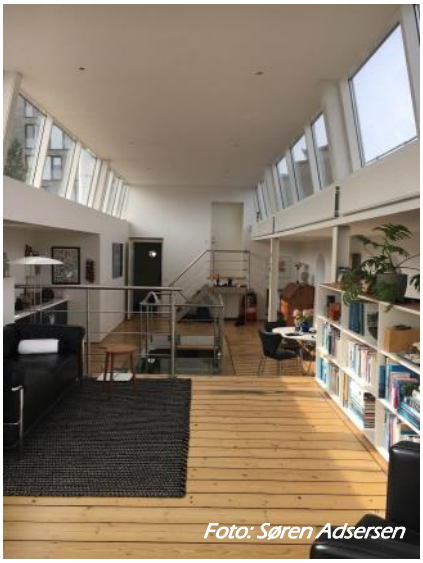
Foto: Søren Adsersen

VENØSUND PÅ NYE OPGAVER

Venøsund blev hyret til optagelser til det populære quizzprogram "Alle mod 1" som vises hver fredag kl. 20:00 på DR 1. Det var planen, at Venøsund skulle trækkes af 15 havsvømmere de 200 meter over sundet fra Kleppen til Venø. Vi havde også skaffet Nordvestjysk Fjordkulturs 100-årige sjægt "Mjølner", som blev trukket af en svømmer. Vind og strøm gjorde det dog for risikabelt at lade det foregå ved færgelejerne, så optagelserne blev flyttet til Struer Havn. Det var et sjovt, men ikke ufarligt eksperiment, hvor det lykkedes svømmerne at trække Venøsund 200 meter på fem et halvt minut. Optagelserne tog otte timer og var virkelig fornøjelige. Men det var kun få klip, der blev vist den 8. september i Havnehuset på Venø Havn... efter koncerten med Elona Planmann i Venøsunds maskinrum. Se billeder på facebook.com/venoesund.

Venøsund sejler mindre ture **lørdag den 7. oktober**. Det lille museum er åbent alle Venødagene, og der er befarne folk til at fortælle om færgen og dens historie.

/ Venøsund Færgelaug — Bjarne Tingkær Sørensen

VENØSUND II – ANNO 2017

Venøsund II ligger på Dexter Gordons vej 62 – 2450 København SV.

Venøs gamle færge er i dag rammen om familien Scheuers liv. Jeg har besøgt Klaus og familien, som med et stor smil på læberne kunne vise rundt i den gamle færge. På sit ydre ligner færgen sig selv på nogle punkter og er derfor genkendelig, men når man indtager beboelsen, så ophører det "kendte" fra dens tid som livsnerve til Venø.

Klaus har udført langt størstedelen af renoveringen selv og har fået et flot resultat og nogle fantastiske rammer for deres nye hjem.

Se eventuelt mere om færgen på husbaaden.dk.

/ Venø Færgefart — Søren Adsersen

DET SKER

Film og Mad

-i børnehuset 13. oktober kl. 18.00

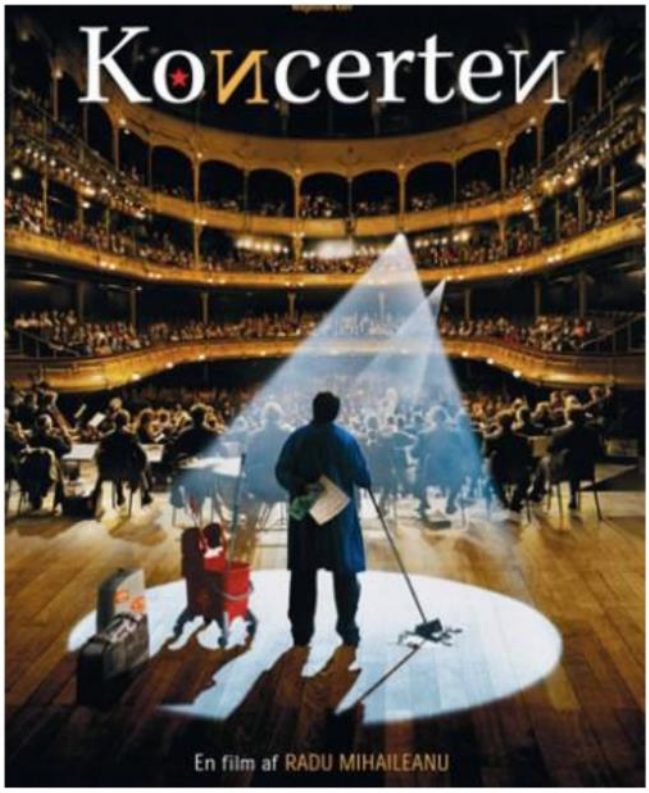

"-En STOR nydelse fra ende til anden. Filmkunst når det er allerbedst." (DR2 Premiere)

Vi prøver med et nyt koncept, der vi serverer (russisk) mad og hygger os med en god film bagefter.

Vi starter op med den Fransk/Russiske "Koncerten" fra 2009 af RADU MIHAILEANU.

Tilmelding senest 9.oktober.

Sms til 23922905 (Erling R.) 27296600 (Flemming D.)

Færgetrafik i august

	2017	2016
Passagerer	25.866	25.948
Personbiler	11.484	11.046
Busser	398	438
Lastbiler	130	186
Gods (tons)	181	185
Cykler	1.196	1.312
Campingvogne	24	38

BOLIGER TIL SALG

EDC

- Riisvej 11
- Strømmen 2
- Strømmen 7

Se nærmere på: www.edc.dk
Bestil et gratis salgstjek af din bolig.

EDC Ejendomsgruppen Struer
Strandvejen 1, 7600 Struer
v/ Gitte Lund Ellebæk,
tlf. 97 85 19 00,
mail 705@edc.dk

/ Annie Femhøj Pedersen

Tak til Venø Færgefart for at give Venø-identiteten tilbage til os.
/ VenøPosten – Red.

VENØ I OKTOBER

Foto: Christian Mortensen

1. oktober	kl. 14:00	Eftermiddagsgudstjeneste v/Per Mikkelsen
3. oktober	kl. 19:30	Nye efterskoleelever til Venøkaffe hos venøboere
8. oktober	kl. 10:00	Højmesse v/Per Mikkelsen
12. oktober	kl. 19:30	Generalforsamling i VenøBoen, Efterskolen
13. oktober	kl. 18:00	Film og mad i Børnehuset (tilmeld. 9/10)
15. oktober	kl. 14:00	Eftermiddagsgudstjeneste v/Heidi Sun Nielsen
22. oktober	kl. 14:00	Eftermiddagsgudstjeneste v/Per Mikkelsen
24. oktober	kl. 19:00	Menighedsrådsmøde hos Hanne Nielsen
25. oktober	kl. 19:15	Vælgermøde på Venø Efterskole
29. oktober	kl. 10:00	Højmesse v/Per Mikkelsen
29. oktober	kl. 15:15	Solokoncert, Venø Musik, Nørskov

Billard, GIF: Mandage kl. 14:00 på Nørskov

Grafik på Venø Galleri: Den 6.-8. oktober fra kl. 11-14 (tilmeld 4/10)

Gåtur, GIF: Hver tirsdag og torsdag kl. 19:00, Havnekiosken

Havkajak, GIF: Onsdage kl. 19-21, Efterskolens cykelskur

Svømning, GIF: Den 7. oktober kl. 13:00

Venø Aktivitetsklub: Hver mandag kl. 14:00 i Børnehuset

VENØ POSTEN

Indlæg og/eller optagelse i kalenderen, der ønskes bragt i VenøPosten november 2017 bedes sendt til: vp@venoe.dk

senest den 26. oktober

i elektronisk form (uden formatering, indryk og spalter mm.). Indlæg er dog også velkomne fra folk uden elektroniske forsendelsesmuligheder.

VenøPostens spalter er åbne for alle. Signerede meningstilkendegivelser optages. Redaktionen forbeholder sig ret til af pladshensyn at redigere og forkorte det indsendte materiale.
Kommentering af meningstilkendegivelser kan ikke forventes at ske før i det følgende nummer af VenøPosten.

Udgivere: VenøPosten udgives af Venø Menighedsråd og VenøBoen.

Abonnement: VenøPosten kan tegnes i abonnement ved henvendelse til udgiverne.

Redaktion og layout: Jan Bendix og Bettina Kjær

Korrektør: Marianne Pedersen

Fotografer: Christian Mortensen og Preben Friis

Trykning: Jan Bendix a/s

venoe.dk/venoeposten

Venø-kalender
På venoe.dk findes en årskalender med alle registrerede ø-aktiviteter så langt frem, som arrangørerne indmelder dem. Brug kalenderen som værktøj i planlægningen og registrer via webmaster@venoe.dk, når arrangementstidspunkt foreligger.
/ VenøPosten — Red.